

UTASHINAI

Public Relations Magazine

広報 うたしな い

令和5年
6月号
NO.1272



今月の表紙

5月10日、親愛の家でノースサファリサッポロによる移動動物園が入場無料で開かれ、こども園の園児たちや地域のかたがたが、ヤギやハリネズミなどの普段お目にかかる機会の少ない動物たちとふれあいのひとときを楽しみました。

特に全長2.5メートルのビルマニシキヘビを肩に巻いたときの園児たちの表情がGoodでした。

広報に掲載されたご家族の写真を無料で差し上げます。
ご希望の方は企画広報グループまでお問い合わせください。

 <https://www.city.utashinai.hokkaido.jp/>

 info@city.utashinai.hokkaido.jp



児童センター等一元化施設 整備基本設計の概要

市では、東光児童館、神威児童センター・学童保育室、市民体育館の代替機能や図書館機能などをあわせ持つ施設（一元化施設）を歌志内学園の敷地内に整備し、幼児から高齢者までが集い、子育て支援や市民交流の拠点となる施設整備を目指しています。

施設整備の基本計画は、令和3年度に「文教地区整備基本計画策定委員会」において検討を重ね策定しました。この基本計画をベースにさらに具体的な整備内容を検討するため、「文教地区複合施設整備検討委員会」を設置し、昨年度、建物の建設場所や建物内の配置などを検討し、その意見を基に「基本設計」がまとめられました。

今回、その一部をお知らせします。

なお、本年度は、令和6年度中の工事着工に向け、実施設計業務を行い、令和7年度中の施設完成・開設を目指していきます。

設計の基本方針

- 文珠地区のシンボルとなる景観づくり
 - 明るく、開放的で、温かく、みんなを受け入れるデザイン
 - カーボンニュートラルの実現とSDGsの活動に貢献する整備
- 以上の3つを基本方針とし

て、子どもたちとその家族にとって安心・安全な場所であり、市民誰もが気軽に立ち寄り、居心地の良い時間を過ごすことができる場を目指すこととしています。

土地利用方針

- 災害リスクを避けた建物設置
- 歩車分離した安全な学園・こども園とのアクセス路
- 建物と公園のつながりのある配置
- 鹿侵入防止対策

施設構成方針

- 児童館、図書館、コミュニティ施設、教育委員会、共用部をそれぞれの機能ごとに集約して配置
- メインの玄関のほかに、「児童館玄関」「職員出入口」「公園・学校側からの出入口」の設置
- 空間構成として、建物中央に南北を貫くオープンスペースの配置、正面玄関から建物の端から端まで真っ直ぐ視線を通せる開放感のある

る配置など、建物中央から施設全体が見渡せる開放感あふれる空間づくりを目指します。

この他にも、「歌志内市ゼロ

カーボンシティ宣言」に基づき再生可能エネルギーの利用も計画していきます。

今後とも順次情報提供を行います。

〈企画広報グループ〉



▲文教地区の敷地東側からのイメージ図

春のぶどう畑

ばん馬による馬耕

株式会社ラトリエ・ドゥ・ソル（遠藤美樹代表取締役）が運用する上歌ヴィンヤードのぶどう畑で春の馬耕が行われ、人と馬が協力して畑を耕している新鮮な光景が広がっていました。

今後は芽欠きや枝の誘引といった作業を経て、8月ごろに夏の馬耕（カルチ）が行われる予定です。



春のシーズン到来！

かもい岳から見る「雲海」^{うん かい}

市の観光名所の一つ、かもい岳山頂から見る雲海が春の見ごろを迎えています。

前日夜の湿度が高めであることや、その日の最低気温と最高気温の差が10度前後の予報の日など、雲海が出やすい条件が揃うとそこには絶景が……



ご利用ください！ 高齢者福祉サービス

市では、高齢者の皆さんが安心して暮らせるよう、各種福祉サービスを実施しています。ご利用については、お気軽に市役所や実施機関にお問い合わせください。なお、各行事等の実施案内は、そのつどお知らせします。

各種サービスの問い合わせ先

つどいの場事業、給食宅配サービス、在宅高齢者支援サービス、電話訪問サービスに関すること	社会福祉協議会（社協）	☎42-2328
高齢者世話付き住宅（シルバーハウジング）に関すること	建設管理グループ	☎42-2223
上記以外の在宅生活支援サービス、いきがい・健康づくりサービスに関すること	福祉事業グループ（福祉） 保健介護グループ（保健）	☎42-3213 ☎74-6616

在宅生活を支援するためのサービス

●高齢者市内移動支援事業

【試行的実施】（福祉）

社会活動の拡大及び公共交通の利用促進などを目的に、タクシー乗車券とバス乗車券を希望に応じて交付します。

▼対象者

75歳以上の方

▼助成

タクシーで市内移動した際の支払い金額が500円になるタクシー乗車券、バスで市内移動した際の支払金額が100円になるバス乗車券



●高齢者外出支援交通機関利用助成事業（福祉）

日常生活の利便性と社会活動の拡大に資することを目的に、タクシー利用券もしくはバス利用券のどちらかを交付

します。

▼対象者

75歳以上の方

▼助成額

1人につき1枚500円の利用券が12枚つづりとなっている6000円のタクシー利用券、もしくは1枚1000円の利用券が60枚つづりとなっている6000円分のバス利用券のどちらかを選んでいただきます。

●外出支援サービス（福祉）

医療機関等への移動（交通機関を利用）の際の外出支援サービス利用券を交付します。

▼対象者

要介護3～5に相当する在宅の高齢者、身体障がい者等級1級または2級の下肢障がい者及び体幹機能障がい有する方

▼助成額

要介護3の方は年間1万5000円、要介護4・身体障がい者等級1級または2級の下肢障がい者及び体幹機能障がい者の方は年間2万円、要介護5の方は年間2万円、要介護5の方は年間2万5000円を限度とし、外出支援サービス利用券を交付

方は年間2万5000円を限度とし、外出支援サービス利用券を交付

●高齢者健康センター利用優待券交付事業（福祉）

健康の維持増進と閉じこもりの防止や意欲の向上を図るため、温泉利用優待券を交付します。

▼対象者

65歳以上の方、身体障がい者等（64歳以下）の方

▼交付枚数

1人につき年間5枚の温泉利用優待券を交付

●除雪ロータリー貸与サービス（保健）

体力的に除雪が困難な高齢者世帯などに対し、自宅周辺をロータリーで除雪することで冬期間安心して暮らせるように機械を貸し出します。

▼貸出対象者

機械の貸出先は、老人家庭の周囲をひと冬除雪してくれる町内会、ボランティア団体など

▼利用料

燃料費のみ利用団体が負担

●**高齢者補聴器購入費助成事業（保健）**

聴力低下のある高齢者が、コミュニケーションの確保や社会参加ができるよう、補聴器購入費の一部を助成します。

▼**対象者** 購入時65歳以上の方のうち、身体障害者手帳の交付対象外で、補聴器が必要であると医師の証明がある方

▼**助成費用** 上限3万円



●**緊急通報装置設置サービス（保健）**

事故や急病など突発的事態に対処できるよう、消防署と利用者宅を直接電話回線で結ぶ緊急通報装置を設置します。

▼**対象者** おおむね65歳以上の1人暮らし世帯で、身体が虚弱な方や重度の身体障がいなどにより、緊急時に

機敏に行動することが困難な方

▼**利用料** 設置・点検・電池交換・撤去費用は無料。通話料や利用者の事情による移設費用は利用者負担

●**除雪経費助成サービス（保健）**

居住家屋の屋根の除雪などが困難で、経済的に困っている高齢者世帯に経費を助成します。

▼**対象者** おおむね65歳以上の方で、近くに扶養義務者がいない、経済的に困窮している方

▼**助成額** 前年度の平均所得月額により決定

●**除雪ヘルパー派遣サービス（保健）**

体力的に除雪が困難と認められる高齢者世帯に、除雪ヘルパーを派遣します。

▼**対象者** おおむね65歳以上のひとり暮らし世帯などで、近くに扶養義務者がいない方

▼**利用料** 前年度の所得課税

年額により決定



●**家族介護用品支給事業（保健）**

在宅で中度・重度の要介護者を介護している家族に対し、介護用品と交換できる引換券を交付します。

▼**対象者** 市内に住所を有し、介護保険法の認定が要介護3から5の在宅高齢者を介護している家族

▼**助成額** 1か月につき3000円

▼**対象品目** 紙おむつ、尿取りパッド、使い捨て手袋、清拭剤、ドライシャンプーなどの介護用品

※引換券で紙おむつ、尿取りパッドと引き換えた場合は、市指定の可燃ごみ袋20リットルを1か月に10枚支給します。

●**介護教室（保健）**

在宅介護の知識や技術を専門講師がわかりやすくお教えします。

▼**対象者** 市民の方

▼**参加料** 無料

▼**開催日程** 年4回

※開催日時及び内容などの詳細については、開催時期が近くなりましたら、広報紙などでお知らせします。



●**認知症サポーター養成講座（保健）**

認知症高齢者などにやさしい地域づくりをめざして、養成講座を開催します。

開催を希望する方のもとに、出向いて実施する「出前形式」で行います。

▼**対象者** 小学生以上の方
※受講人数は問いません。個

人でも団体でも出前します。

▼**受講料** 無料

※受講修了者には、サポーターのあかしである認知症サポーターカードを差し上げます。

●**高齢者世話付住宅（シルバーハウジング）（建設管理）**

高齢に伴い生じる生活上の不安や不便をできるだけ解消し、安心して快適な生活が営めるよう、日常生活を支援する生活援助員を配置した高齢者に優しい設計の住宅です。

▼**戸数** 神威神楽岡団地19戸、東光団地19戸

▼**家賃** 入居世帯の収入によって決定

●**給食宅配サービス（社協）**

65歳以上のひとり暮らしで、疾病などにより身体機能が低下し、食事の支度が困難な方に、食事を宅配し食生活の改善と充実を図ります。

▼**実施日** 毎週月～金曜日の1日1回夕食（土・日曜、祝日及び年末年始を除く）

▼**利用料** 1食300円

●在宅高齢者支援サービス
(社協)

おおむね70歳以上のひとり暮らし世帯に安否の確認を行い(月2回程度訪問)、孤独感の軽減を図り在宅生活の継続を支援します。

▼利用料 無料

●電話訪問サービス(社協)

65歳以上のひとり暮らしの高齢者などに対し、電話による定期的な安否確認や相談サービスを行います。

▼実施日 毎週水曜日(祝日を除く)

▼利用料 無料

いきがい・健康づくりのためのサービス

●老人クラブ活動支援(福祉)

老人クラブ運営助成
高齢者の自主的組織である各老人クラブに対し、運営費の一部を助成します。

▼高齢者グラウンドゴルフ大会へ6月下旬・アリーナチロル(予定)

高齢者の体力づくりと軽スポーツの普及を目的に、老人クラブ連合会との共催により開催します。

▼高齢者スポーツ大会へ8月下旬・アリーナチロル(予定)

各老人クラブの相互交流と高齢者の体力づくりを目的に、レクリエーションを中心とし

たスポーツ大会を開催します。

●敬老事業(福祉)

▼敬老会へ9月中旬・うたみん(予定)

市内に居住する75歳以上の方を対象に開催します。

余興を楽しみながら、多くの同世代と交流し、生きる喜びと意欲の向上を図ります。(開催日が近くなりましたら、対象者に個人通知します)。

▼百歳高齢者への記念品贈呈

100歳を迎え総理大臣よりお祝い状をいただく方へ、お祝い状を入れる専用額縁とフォトスタンドを市より贈呈します。

▼敬老祝金支給

長寿をお祝いし、その年に80歳となる方に1万円を支給します(敬老の日が近くなりましたら、対象者に個人通知します)。

●つどいの場事業(社協)

閉じこもりを防ぎ、心身の健康の維持、増進を目的に行います。

▼対象者 市内に居住する65歳以上の方

▼実施内容 茶話会・軽運動

・レクリエーション・趣味活動など

▼会場 社会福祉協議会

▼開催日時 毎週水曜日(祝日を除く) 10時~14時

▼参加料 1回150円

※昼食は希望者のみ斡旋します。送迎も行っています。



ジャンルは自由♪

広報掲載写真を募集します

市では、市民の皆さんが撮影した写真を募集しています。ご自身で撮影されたデータを受け、企画広報グループへお寄せください。

風景やイベント、日常の何気ないシーンなど、ジャンルは自由です。

▼応募資格 市内在住の方

▼募集写真(条件)

・市内で撮影されたもの
・おおむね撮影から1年以内のもの
・広報に未掲載のもの
・人物が特定できる写真の場合、その人物の掲載承諾を受けたもの

▼応募方法
写真データを郵送または持ち参、電子メールで企画広報グループ(市役所3階)宛にお送りください。

▼選考方法

複数の応募があった場合は、審査のうえ、掲載する写真を決定します。

▼選考方法

複数の応募があった場合は、審査のうえ、掲載する写真を決定します。

▼注意事項

・応募写真の著作権は応募者本人に帰属しますが、市が自由に使用することに同意いただいたものとします。

・応募写真に関する著作権、肖像権等の問題が発生した場合、その責任は応募者に帰属します。

▼問い合わせ・応募先 企画

広報グループ (〒073・0492 字本町5番地 市役所3階 ☎42・3214、FAX42・4111、MAIL:kaku.kohoo@city.utashinai.hokkaido.jp)



ヤマメ稚魚放流の参加者を募ります

- 日時：6月5日（月）10時30分～
※雨天中止（河川での事故防止のため）
- 会場：ニングルの森（ロマン座裏ペンケウタシナイ川）
- 内容：ヤマメの稚魚3千匹の放流
- 服装：濡れてもよい服装、長靴

【集合場所】歌志内市字上歌1番地1

～タイムスケジュール～	
10:30～	放流方法の説明
10:40～	放流開始
11:10～	放流終了
11:30	記念撮影、解散

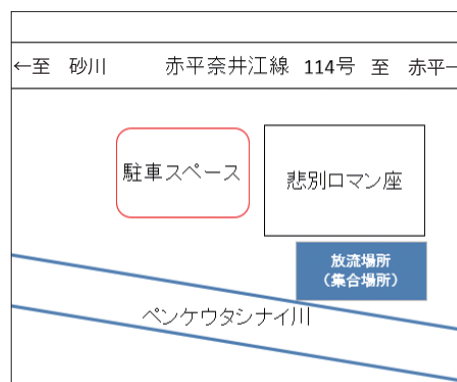

問い合わせ ふるさと振興グループ（市役所2階 ☎42-3215）

後期高齢者医療制度のお知らせ ～後期高齢者医療保険料の軽減の見直しについて～

●均等割の軽減

保険料均等割の軽減割合が、下表のとおり見直しされました。

所得が次の金額以下の世帯	軽減割合	軽減後均等割額
43万円+10万円×(給与所得者等の数-1)	7割軽減	1万5567円
43万円+(28.5万円×被保険者数)+10万円×(給与所得者等の数-1)	5割軽減	2万5946円
43万円+(52万円×被保険者数)+10万円×(給与所得者等の数-1)	2割軽減	4万1513円



所得が次の金額以下の世帯	軽減割合	軽減後均等割額
43万円+10万円×(給与所得者等の数-1)	7割軽減	1万5567円
43万円+(29万円×被保険者数)+10万円×(給与所得者等の数-1)	5割軽減	2万5946円
43万円+(53.5万円×被保険者数)+10万円×(給与所得者等の数-1)	2割軽減	4万1513円

- 軽減は、被保険者全員と世帯主の所得の合計で判定します。
- 被保険者ではない世帯主の所得も判定の対象になります。
- 昭和33年1月1日以前に生まれた方の公的年金等に係る所得については、さらに15万円を引いた額で判定します。

●被用者保険の被扶養者だった方の軽減

この制度に加入したとき、被用者保険の被扶養者だった方は、負担軽減のための特例措置として所得割がかからず、制度加入から2年を経過していない期間のみ均等割が5割軽減になります。

なお、所得の状況により、均等割の軽減割合が7割に該当することがあります。

●保険料額の決定

新しい保険料率に基づいて計算された令和5年度の保険料額は、7月に「保険料決定通知書」により、個別に通知します。

●問い合わせ

- 保険料に関すること 税務グループ（市役所1階 ☎42-3217）
- 制度全般に関すること 北海道後期高齢者医療広域連合（☎011-290-5601）



国保の特定健診・後期高齢者の健診のご案内

国保の特定健診と後期高齢者の健診を下記のとおり実施します。

●健診の対象者・料金・検査内容

健診の種類	対象者	料金	検査内容
国保の特定健診	40歳～74歳の国保加入者 ※令和6年3月31日までに40歳になる方も対象です。	無料	<ul style="list-style-type: none"> ・身体計測（身長・体重・腹囲） ・血圧測定 ・尿検査（蛋白・糖・潜血） ・血液検査（脂質・血糖・肝機能・貧血・腎機能・痛風） ・心電図 ・診察
後期高齢者の健診	後期高齢者医療保険加入者		

●健診会場・時期等

健診会場	時期・曜日	通院者以外の受付時間	申し込み
歌志内市立病院 （国保の特定健診）	7月～ 令和6年2月末 （月）～（金）	①13:30～14:00 ②14:30～15:00 ③17:00～17:30 ※③は水曜日のみ	<ul style="list-style-type: none"> ・通院中の方は医療機関窓口で申し込み ・通院者以外の方は、希望日の1週間前までに保健介護グループへ申し込み（☎74-6616）
勤医協上砂川診療所 （国保の特定健診） （後期高齢者の健診）		9:30～11:00 ※時間は予約の際に相談	<ul style="list-style-type: none"> ・医療機関窓口または電話で申し込み 勤医協上砂川診療所（☎62-2204） ※後期高齢者の健診を受ける方は、保健介護グループへもご連絡ください

国保の特定健診は、下記の医療機関でも受けることができます。
くわしくは、6月下旬に個別にご案内します。

市名	医療機関
砂川市	細谷医院、村山内科医院、砂川慈恵会病院
滝川市	滝川市立病院、滝川中央病院、鈴木内科クリニック、石田クリニック、シーザーズ・メディ・ケア神部クリニック、若葉台病院、男澤医院、久保会医院、文屋内科消化器科医院、おおい内科循環器クリニック、脳神経よしだクリニック

問い合わせ 保健介護グループ（市役所2階 ☎74-6616）

こんにちは!

くれは じん へい
庶務グループ 呉服仁平です

はじめまして、4月から総務課庶務グループにて勤務をしています 呉服仁平です。

私は大阪で生まれ、関西で幼少期を過ごしていました。しかし、家族で訪れた北海道に心を奪われ、大学進学と共にこの北海道で暮らしていくことを決めました。北海道教育大学釧路校を今年の3月に卒業し、この歌志内市での生活に胸を躍らせながら過ごしています。

現在は、市役所での仕事の基礎を懸命にこの身に叩き込んでいる最中で、電話の受け答えや市役所に送られてきた郵便・メールの仕分けなどを行っています。もしかするとこれを読んでくださっている皆さまの中にも、私に対応させていただいた方がいるかもしれません。

趣味は料理で、時間のとれる週末などに食材の買い出しや調理をしています。これから本格的に夏が来て、辛いものおいしい季節になるのが楽しみです。

この歌志内での皆さまとの生活をよりよく過ごしていきたいと思っておりますので、どうぞよろしくお願い致します。

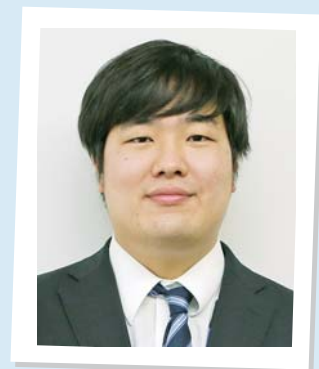



消防本部からのお知らせ

消防本部 ☎42・3255

ガソリンの取り扱いについて

これからの時期は、雑草の除去や行楽などで草刈り機や発電機を使用する機会が多くなります。

ガソリンは、取り扱い方法や保管方法を間違えると大きな事故へとつながりますので、次のことに注意しましょう。

■購入方法

- ・灯油用のポリ容器にガソリンを入れることは禁止されていますので、「試験確認済証」が貼られている金属製の携行缶を使用しましょう。
- ・セルフ式ガソリンスタンドで、自ら携行缶にガソリンを入れることはできませんので、スタッフにお願いしましょう。

■取り扱い方法

- ・ガソリンは、小さな火や火元から離れていても引火する恐れがあるため、火の取り扱いにはじゅうぶん注意しましょう。
- ・携行缶からガソリンを補給するときは、エア抜きを行います。

■保管方法

- ・衣類や身体に付着した場合は、衣類を取り替えて水と石けんで洗い流しましょう。
- ・屋内で40リットル以上のガソリンを保管する場合は、火災予防条例の規制を受けますので事前に消防署にお問い合わせください。
- ・直射日光が当たる場所や、高温になる場所は避けましょう。
- ・物置に保管する場合は、放火対策と盗難防止のため出入口を施錠しましょう。
- ・ガソリンは、劣化するので

長期間保管するのはやめましょう。

〈予防・保安グループ〉

通行規制区間への侵入の危険性について

道路で災害が発生した場合などには、通行止め等の規制が実施されます。

通行止め区間へ脇道などから侵入すると、損壊した道路からの転落や、崩落した土砂に巻き込まれる等の重大な事故につながる恐れがあります。たいへん危険ですので指定された迂回路のご利用をお願いします。

なお、通行規制の状況は次のホームページで公表しています。

●通行規制情報（道路情報提供システム）

<https://www.road-info-prvs.mlit.go.jp/roadinfo/pc/>

▼問い合わせ 建設管理グループ（市役所2階 ☎42・2223）

第11話 新しい救急車について



警防・救急グループ

消防署では令和5年3月22日からトヨタハイエースをベースにした救急車の運用を開始しています。



歌志内市消防署 救急1号車

電動ストレッチャー
ストライカー Power-Pro



救急資器材の中には北海道で4番目となる電動式ストレッチャーを導入し、昇降時の振動を最小限に抑え、乗っている方の負担を軽減します。

感染症対策として車内に患者室と運転席を隔離する扉を設けました。
※開放時は、資器材収納庫の扉として使用していただきます。



開放時

閉鎖時



市のホームページに「救急車の紹介」を掲載していますので、興味のある方はぜひ閲覧してください。

次回～第12話 心肺蘇生法について

議会の動き

第2回臨時会
5月11日、会期1日間で開催

改選後の構成

改選後、初めて開かれた議会では、議長に本田加津子氏、副議長に女鹿聡氏をそれぞれ選出。議会選出の監査委員には川野敏夫氏が選任されました。

また、本会議の予備的審査・調査機関として設置している行政常任委員会、効率的な議会運営を行うために設置している議会運営委員会の委員と、一部事務組合等の議会議員は次のとおりです。

※以下、各委員・議員の敬称は省略。
※委員長は◎、副委員長は○、委員は・で共通表示。

新議長に本田加津子氏を選出

副議長に女鹿聡氏、監査委員に川野敏夫氏

4月23日に行われた市議会議員選挙後、初めての議会となる第2回臨時市議会が、5月11日開会されました。

この臨時会では、議長、副議長や一部事務組合等議会議員などの選挙9件のほか、議案4件、報告4件が審議されました。選挙の結果と審議事項の概要は次のとおりです。

行政常任委員会委員

◎能登 直樹 ○佐藤 良治
・山崎 瑞紀 ・松井 敬道
・川野 敏夫 ・女鹿 聡
・下山 則義

議会運営委員会委員

◎山崎 瑞紀 ○松井 敬道
・能登 直樹 ・佐藤 良治
・川野 敏夫 ・下山 則義

一部事務組合等議会議員

■中空知広域水道企業団 (2人) 本田加津子、松井敬道
■中空知広域市町村圏組合 (1人) 佐藤良治
■砂川地区保健衛生組合 (1人) 川野敏夫

空知教育センター組合 (1人)

山崎瑞紀

石狩川流域下水道組合 (1人)

下山則義

中空知広域連合 (2人)

本田加津子、能登直樹

中・北空知廃棄物処理広域連合 (1人) 女鹿聡

承認された報告

■歌志内市税条例の一部を改正する条例〈専決処分〉

地方税法等の一部を改正する法律の施行に伴い、歌志内市税条例も改正を要することになりました。

■歌志内市国民健康保険税条例の一部を改正する条例〈専決処分〉



**固定資産評価審査
委員会委員の選任**

地方税法施行令の一部を改正する政令の施行に伴い、歌志内市国民健康保険税条例も改正を要することになりました。

■令和4年度歌志内市一般会計補正予算(第11号)へ専決処分

歌志内市公共施設等整備基金条例第2条の規定に基づき、公共施設等整備基金の積み立てを増額することになりました。

補正額は、歳入歳出予算に1億1992万円を追加し、総額を52億4589万円としました。

■令和5年度歌志内市一般会計補正予算(第1号)へ専決処分

国より、令和5年度の新型コロナウイルスワクチンについて、5月8日から接種が開始できるよう指示があったため。

補正額は、歳入歳出予算に2958万円を追加し、総額を42億3958万円としました。

可決された議案

本年6月24日をもって任期満了となる小川正芳氏の再任について、議会の同意を得ました。(任期3年間)

■市内文珠 小川 正芳氏

※再任のため略歴は省略します。

■歌志内市条例の一部を改正する条例の制定について

地方税法等の一部を改正する法律の公布に伴い、関係条文を整備しました。

■令和5年度歌志内市一般会計補正予算(第2号)

歳入歳出予算に311万円を追加し、総額42億4269万円としました。

補正予算の主な内容は次のとおりです。

【歳出】

▽子育て生活支援特別給付金給付事業(ひとり親世帯分)の増 161万円

▽子育て生活支援特別給付金給付事業(ひとり親世帯以外)の増

【歳入】

▽子育て生活支援特別給付金事業費補助金(ひとり親世帯分)の増 230万6千円

▲本田 加津子 議長 150万円



▲女鹿 聡 副議長



▲川野 敏夫 監査委員



ありがとうございました! ふるさと応援寄附金

令和4年度にいただいた「歌志内市ふるさと応援寄附金」の実績は下表のとおりとなりました。ご協力ありがとうございました。

この寄附金は、歌志内ふるさと応援基金に積み立て、将来を担う人材の育成をはじめ、地域住民の活動支援や地域の活性化に関する事業などへ活用させていただきます。

●令和4年度ふるさと応援寄附金実績

指定された使いみち	件数	金額
(1) 地域コミュニティの推進	31件	57万円
(2) 子育て支援及び教育・文化とスポーツの振興	98件	157万8千円
(3) 地域の活性化	74件	117万9千円
(4) その他の地域振興	96件	163万円
計	299件	495万7千円

●寄附いただいた皆さまからのメッセージ

- ・素敵な街ですね。いつか歌志内市へ観光で訪れたいと思います。
- ・市長、頑張ってください。手腕を期待しています。
- ・今、住んでいる方が少しでも元気になってほしいと思います。
- ・曾祖父が歌志内市民でした。応援しています。
- ・生まれ故郷なので応援しています。

問い合わせ ふるさと振興グループ (市役所2階 ☎42-3215)

北海道お米・牛乳 子育て応援事業

食料品などの物価高騰の影響を受けている子育て世帯の負担軽減と道産品の消費拡大を図るため、子ども（対象児童）がいる北海道内の世帯に商品券等が支給されます。

●対象児童

- ・平成17年4月2日から令和5年9月30日までに生まれた子ども

●支給対象および申請対象者について

	支給対象	申請手続き者
1	道内で対象児童と同居している世帯	対象児童と同居する保護者
2	道内で対象児童だけで構成する世帯	対象児童または道内在住の保護者
3	保護者は道内に在住し、道外では対象児童だけで構成する世帯	道内在住の保護者



●支給品（いずれか1つを選択）

- 商品券 「おこめギフト券」または「おこめ券」
6,160円相当分 「牛乳贈答券」2,000円相当分
- 北海道産の「米」と「牛乳」を購入できる電子クーポン、計8,160円相当分
- 「精米セット」「無洗米セット」のどちらか1セット
「精米セット」
精米ゆめぴりか（5kg）2袋・精米ななつぼし（5kg）1袋8,160円相当分
「無洗米セット」
無洗米ゆめぴりか（5kg）2袋・無洗米ななつぼし（5kg）1袋8,160円相当分

●申請期間

5月10日（水）から9月30日（土）まで

●申請方法

電子申請または郵送申請
くわしくは、下記HPをご確認ください。

- 北海道お米・牛乳子育て応援事業ホームページ
<https://hk2023kosodate-ouen.jp/>



<福祉事業グループ>

問い合わせ 北海道お米・牛乳子育て応援事業事務局コールセンター（☎011-350-7371）

空家等対策計画を策定しました

空家等の件数は年々増加傾向にあり、その中でも適正に管理されていない空家等が生活環境に影響を及ぼすため、市が対策を進めてきましたが、法律に基づく特定空家等への措置や空家等の利活用の促進など、空家等に関する対策を総合的かつ計画的に実施するため歌志内市空家等対策計画を策定しました。

●空家とは

- ・空家等：1年を通じて使用実績がない建築物または附属工作物とその敷地
- ・特定空家等：放置すれば倒壊など保安上危険なもの、衛生上有害となる恐れのあるもの、景観を損なっているものなど

●計画期間

令和5年度から令和9年度までの5年間

●空家対策の取り組み

・空家等の発生抑制

所有者に対し、建築物等の適正な維持管理や財産の適切な継承の重要性等について、周知・啓発します。

・空等家の流通・利活用の促進

空家等の所有者等に対して空家等を流通・利活用させる場合のメリットを周知し、活用・流通を促進します。

・特定空家等への対応

空家等について、そのまま放置することにより周辺住民の生活環境を脅かすものについては、特定空家等と認定し、法に基づく助言・指導・勧告等の必要な措置を講じます。

・その他

除却費用の一部助成制度や空き家バンク制度についてご案内します。

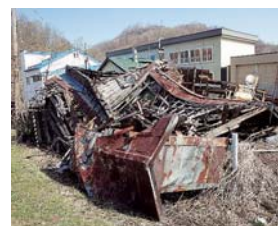

問い合わせ 建設管理グループ（市役所2階☎42-2223）

児童手当に関するお知らせ

●現況届について

令和4年度以降、児童の養育状況に変更がない場合、現況届の提出は不要となります。ただし、次の①～④に該当する場合は現況届の提出が必要です。

現況届の提出が必要な場合は、6月16日（金）までに福祉事業グループへご連絡ください。

【現況届の提出が必要な方】

- ①配偶者からの暴力等により、住民票の住所地と異なる市区町村で受給している方
- ②支給要件児童の戸籍がない方
- ③離婚協議中で配偶者と別居されている方
- ④その他、市から提出の案内があった方



●所得制限限度額・所得上限限度額について

下記の表1のとおりとなります。

【支給額について】

児童を養育している方の所得が、表1の①（所得制限限度額）未満の場合、表2の支給額を、所得が①以上②（所得上限限度額）未満の場合、法律の附則に基づく特例給付金額（児童1人当たり月額一律5,000円）を支給します。

なお、10月支給分から、児童を養育している方の所得が表1の②以上の場合、児童手当等は支給されません。

■表1

扶養親族の数（カッコ内は例）	① 所得制限限度額		② 所得上限限度額	
	所得額	収入額の目安	所得額	収入額の目安
0人 (前年末に児童が生まれていない場合等)	622万円	833万3千円	858万円	1,071万円
1人 (児童1人の場合等)	660万円	875万6千円	896万円	1,124万円
2人 (児童1人+年収103万円以下の配偶者の場合等)	698万円	917万8千円	934万円	1,162万円
3人 (児童2人+年収103万円以下の配偶者の場合等)	736万円	960万円	972万円	1,200万円
4人 (児童3人+年収103万円以下の配偶者の場合等)	774万円	1,002万円	1,010万円	1,238万円
5人 (児童4人+年収103万円以下の配偶者の場合等)	812万円	1,040万円	1,048万円	1,276万円

■表2

児童の年齢	児童手当額 (1人当たりの月額)
3歳未満	一律 15,000円
3歳以上6年生修了前	10,000円 (第3子以降は15,000円)
7～9年生（中学生）	一律 10,000円

児童手当等が支給されなくなったあとに、所得が表1の「②所得上限限度額」を下回った場合、改めて認定請求書等の提出が必要となりますので、ご注意ください。



問い合わせ 福祉事業グループ（市役所2階 ☎42-3213）

【各種施策・事業のご紹介】



小さいまちならではの魅力を！

～「みんなで創る笑顔あふれるまち」を目指して～

市では、市外から移住していただく施策の充実や、市民の定住・子育てを応援するための施策のほか、高齢者の生活支援を行っており、一人でも多くの方が歌志内に「住んでいて良かった」としあわせを実感できるまちを目指して各種事業を行っています。

現在進めている主な事業を紹介しますので、くわしくは各担当グループまでお問い合わせください。

なお、下表の☆印は本年度の新規事業、※印は内容を拡充した事業です。

	制度名等	概要	担当
移住・定住促進	※定住促進助成事業	市内で住宅を取得した場合、最大500万円の奨励金を交付（指定する住宅用地に新築した場合）	企画広報G ☎42-3214
	☆子育て世帯等移住応援助成金交付事業	本市に転入した子育て世帯等に対し、子ども1人につき20万円交付、引っ越し費用は最大10万円交付	
	短期移住生活体験事業	移住・定住を検討している方等を対象に、宿泊施設を活用して歌志内の暮らしを体験	
	空き家等情報登録制度（空き家バンク）	市内で売却・賃貸することが可能な空き家を登録し、その物件を移住・定住を希望する方に情報提供	ふるさと振興G ☎42-3215
	創業支援事業	市内で新たに起業を目指す方に、店舗等購入費や改修費、設備導入などの創業に要する費用の一部を助成（最大100万円、補助率2/3（原則））	
	住宅改修促進助成事業	個人住宅の改修や耐震化費用に対する助成	
子育て支援	公営住宅入居収入基準緩和	高校生相当までの子どもがいる世帯は、高所得世帯を除き家賃は収入超過割増しなし	建設管理G ☎42-2223
	認定こども園	「教育」「保育」「子育て」を総合的に支援する認定こども園	福祉事業G ☎42-3213
	認定こども園保育料・給食費の無料化	認定こども園入園者の保育料・給食費を無料化	
	認定こども園特別保育事業	認定こども園の特別保育サービスとして「一時預かり保育事業」や「延長保育事業」を実施	
	子育て支援ごみ袋支給事業	3歳未満の子どもがいる世帯に燃やせるごみ袋20リットルを1か月当たり10枚（最大120枚）を配布	
	修学旅行費用助成事業	児童生徒の修学旅行費用を全額助成	学校教育G ☎42-4223
	※高等学校等就学支援事業	就学経費を負担している世帯の経済的負担軽減のため、高校生等1人につき月額1万5千円を交付	
	スクールバス運行	義務教育学校全学年の遠距離通学者にスクールバスを運行	
	補助教材費一部負担	義務教育学校補助教材費の一部を負担	
	学校給食費無料化	義務教育学校の給食費を無料化	
	英語検定料助成	義務教育学校児童生徒の英語検定受験を奨励し、1人年1回、検定料を全額助成	
☆歌志内学園指定制服等支給事業	歌志内学園7年生に進級した生徒に、指定制服等（トレーニングウェア上下、ハーフパンツ、指定靴）を支給		
☆スキー用具レンタル費助成事業	児童生徒のスキー用具（スキー板、ストック、スキー靴）のレンタル費を助成		

	制 度 名 等	概 要	担 当
子育て支援	☆高等学校等学習用パソコン購入費補助事業	高等学校等にて使用する学習用パソコンの購入費を助成（補助上限額4万5千円）	学校教育G ☎42- 4223
	チャレンジキャンパス（公的学習塾）	8月～3月の土曜日、義務教育学校（後期課程）対象の学習塾（無料）を開催	社会教育G ☎42- 4223
	子ども医療費助成事業	18歳までの子ども医療費を無料化	戸籍保険G ☎42- 3217
	妊婦健診費用助成事業	妊婦一般健康診査と超音波検査各14回分を助成	保健介護G ☎74-6616
	予防接種費用助成事業	1歳から高校生相当、妊婦のインフルエンザ予防接種の無料化	
	不妊治療費助成事業	不妊治療に係る治療費・交通費の一部を助成	
	妊婦の歯科健診	幼児歯科健診にあわせて、妊婦の歯科健診実施（無料）	
	新生児聴覚検査	新生児期に実施する聴覚検査の費用の全額助成	
	子育て用品レンタル事業	ベビーバス・ベビーベッド・ベビーラック・体重計・チャイルドシート・ベビーカーのレンタル費用の助成（36か月未満、レンタル費用の上限あり）	
	小児慢性特定疾病交通費助成事業	小児慢性特定疾病の通院に係る交通費の助成（上限年12回）	
教育環境の充実	学校での国際教育の充実事業	全学年で外国語指導助手の活用	学校教育G ☎42- 4223
	プログラミング教育教材機器導入	人型ロボットを導入し、プログラミング教育へ対応	
	社会見学などのバス移動無料化事業	社会見学やスキー授業などの学校行事に市のバスで移動	
高齢者等の支援	高齢者の感染予防事業	定期高齢者肺炎球菌予防接種、インフルエンザ予防接種の無料化	保健介護G ☎74-6616
	高齢者の健康管理事業	後期高齢者健康診査の検査項目の拡充と無料化	
	高齢者の歯科健診	健康診査受診者等に対する、歯科健診の実施（無料）	
	老人家庭除雪支援事業	体力的に除雪が困難な高齢者世帯等に、除雪ヘルパーの派遣や除雪経費の一部を負担	
	介護用品支給事業	在宅で要介護者を介護している家族に、月3,000円分の介護用品引換券の交付（紙おむつ等を利用している場合は燃やせるごみ袋20リットルを1か月当たり10枚支給）	
	高齢者補聴器購入費助成事業	65歳以上の耳の聞こえが悪い方で、補聴器が必要な方に、30,000円を上限に補聴器の購入費用を助成	
	高齢者草刈り支援事業	体力的に草刈りが困難な高齢者世帯に、草刈りヘルパーを派遣（6月～9月の間に2回まで派遣）	
	☆高齢者市内移動支援事業	75歳以上の全市民にタクシー乗車券（本券1枚を使用することによりタクシーで市内移動した際の支払金額が500円）とバス乗車券（本券1枚を使用することによりバスで市内移動した際の支払金額が100円）を交付	福祉事業G ☎42- 3213
	高齢者外出支援交通機関利用助成事業	75歳以上の全市民に年間6,000円のタクシーまたはバス利用券を交付	
	外出支援サービス事業	要介護度や身障等級（条件あり）に応じて年間10,000～25,000円のタクシー利用券を交付	
	温泉施設利用優待事業	高齢者世帯等へ利用優待券を交付	

【天気】早期注意情報を活用しましょう

●「早期注意情報」を活用した事前の備え

気象台では、大雨・大雪・暴風（暴風雪）・波浪・高潮で警報級の現象が5日先までに予想される場合には、その可能性を「早期注意情報（警報級の可能性）」として [高]、[中] の2段階で発表しています。

警報級の現象は、ひとたび発生すると命に危険が及ぶなど社会的影響が大きいため、可能性が高いことを示す [高] だけでなく、[高]ほど高くないが可能性が一定程度認められることを示す [中] も発表しています。

旅行計画や行事予定、屋外での作業の参考に早期注意情報をご利用ください。

●石狩・空知・後志地方の早期注意情報（警報級の可能性）URL

https://www.jma.go.jp/bosai/probability/#area_type=offices&area_code=016000



スマホで簡単に確認できます

<庶務グループ>

5日先までの早期注意情報（警報級の可能性）

翌日まで
・天気予報と合わせて発表
・時間帯を区切って表示

2日先～5日先まで
・週間天気予報と合わせて発表
・日単位で表示

北海道地方の早期注意情報（警報級の可能性）
2022年1月11日17時 札幌管区気象台 発表

石狩地方では、12日までの期間内に、波浪警報を発表する可能性が高い。また、12日までの期間内に、大雪、暴風（暴風雪）警報を発表する可能性がある。

北海道石狩地方		11日					12日				13日	14日	15日	16日
		18-24	00-06	06-12	12-18	18-24								
大雨	警報級の可能性	-	-	-	-	-	-	-	-	-	-	-	-	-
	18時間最大	15以下	15以下	15以下	15以下	15以下								
	24時間最大	25以下	25以下	25以下	25以下	25以下								
大雪	警報級の可能性	[中]	[中]	[中]	[中]	[中]	-	-	-	-	-	-	-	
	6時間最大	20	20	15	15	20								
	24時間最大			50から70										
暴風(雷)	警報級の可能性	-	-	[中]	[中]	[中]	[中]	[中]	[中]	-	-	-	-	
	最大風速	陸上 海上	17 15	9以下 15	11 20	15 23	15 23							
波浪	警報級の可能性	-	-	[高]	[高]	[高]	[高]	[中]	-	-	-	-		
	波高	1.5	3	5	6	6								
高潮	警報級の可能性	-	-	-	-	-	-	-	-	-	-	-		

[高]: 警報を発表中
[中]: [高]ほど可
※警報レベルの
早期注意情報
*大雨、高潮に関して、[高]または[中]が予想されている場合。

翌日まで

前日の夕方以降で、必ずしも可能性は高くないものの、夜間～翌日早朝までの間に警報級の大雪となる可能性もあることが分かる！

2日先～5日先まで

数日先の荒天について可能性を把握することができる！

問い合わせ 札幌管区気象台地域防災推進課 (☎011-611-6149)



食生活改善推進協議会 おすすめ健康料理

イワシ缶の炊き込みご飯



歌志内市食生活改善推進協議会（小島照美会長・推進員20名）より、おすすめの健康料理をご紹介します。

今回は、缶詰で手軽に作る1品です。イワシ缶は、サバ缶同様にDHA・EPAが豊富で、たんぱく質やカルシウムもとれ、栄養的にも優れています。また、比較的安価で、長期保存可能なおすすめの食材です。しょうがと大葉の風味がおいしさのポイントの炊き込みご飯、ぜひお試しください。

●材料（2合分）

- 米……………2合
- イワシ^{かば}蒲焼き缶 ……1缶(100g)
- えのきたけ…小1袋
- にんじん……1/2本
- しょうが……10g
- 大葉……………5枚

- A
- 酒……………大さじ2
 - みりん……大さじ1
 - しょうゆ…大さじ1
 - か粒だしの素 ……小さじ1/2

●作り方

- ①えのきたけは2cm長さに切り、にんじんとしょうがは2cmのせん切りにする。
- ②内釜に洗った米を入れ、先にAの調味料を入れてから2合のラインまで水を加える。
- ③えのきたけ、にんじん、しょうが、イワシの蒲焼きを汁ごとのせる。混ぜずにそのまま炊く。
- ④炊き上がったらイワシを崩しながら全体を混ぜる。器に盛り、大葉をちぎって散らす。

ワンポイント アドバイス

- ・みそ煮やしょうゆ煮など他の味付缶や、サンマ^{かば}蒲焼き缶でも作れます。

1食分(1/5量)の栄養価

- エネルギー… 274kcal
- たんぱく質… 7.7g
- 食物繊維… 1.4g
- カルシウム… 54mg
- 塩分 …… 0.9g

今回は、お口の健康についてお伝えします。

●歯を失う原因の第1位は“歯周病”です

歯周病とは、プラーク（歯垢）内の「歯周病菌」によって、歯ぐきに炎症が起こる病気です。40代以上の約半数が歯周病にかかっていると言われていています。

歯周病の初期は自覚症状が出にくく、静かに進行します。重症化すると、歯を支える組織が破壊され、歯が抜け落ちてしまいます。

●歯周病は全身の健康にも影響を及ぼします

歯周病の怖さは、歯を失うだけではありません。歯周病は、全身の健康にも影響を及ぼすことがわかっています。そのな中でも歯周病と糖尿病は、互いに悪化させ合う関係にあります。

〈歯周病と糖尿病の関係〉

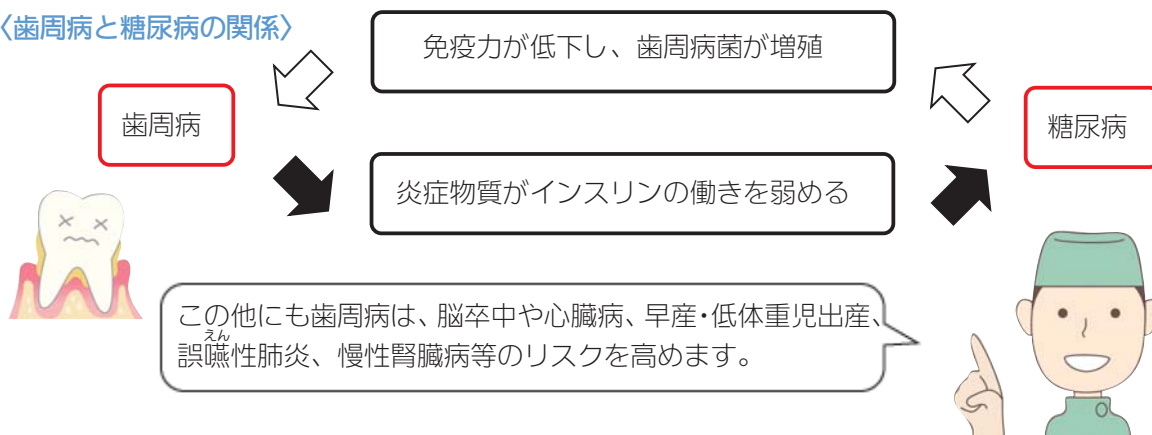

●2つのケアでお口と全身の健康を守りましょう

セルフケア	プロフェッショナルケア
<p>歯周病予防・改善の基本は、毎日のケアでプラークを取り除くことです。</p> <p>①歯を磨く順番を決める 噛む面→外側→内側→歯周ポケットと順番に磨くのがお薦めです。</p> <p>②サポートアイテムの活用 歯ブラシだけで取り除けるプラークは6割程度です。歯間などは専用アイテムを活用しましょう。</p> <p>他にも、歯磨きは1日2回以上、1回3分以上磨く、歯磨き剤はフッ化物配合を選ぶことも大切です。</p>	<p>セルフケアでは落としきれない汚れがあります。3～6か月に1回を目安に歯科医や歯科衛生士によるケアを受けましょう。</p> <p>①定期的な歯科健診 歯が痛くなってからではなく、定期的に健診を受けることで、トラブルの早期発見につながります。</p> <p>②歯のクリーニング セルフケアでは落としきれないプラークや歯石を除去してもらいます。</p> <p>③セルフケア指導 自分の口の状態にあったアドバイスをもらうことで、毎日のケアがより効果的なものになります。</p>

市では、各種歯科健診を実施しています！

幼児・妊婦歯科健診については、詳細は広報または親子カレンダーでご確認ください。

成人歯科健診については、本年度40・50・60・70歳になる方へ6月下旬にご案内をお送りします。

問い合わせ

保健介護グループ（市役所2階 ☎ 74-6616）



ありがとうございます

●ウタピリカクリーンウォーク

クリーンウォークが行われ、市内外から参加されたかたがたが、ごみを拾いながら交流を深めました。(5月6日 中村・文珠地区)



●タイムボックス開封

卒業生が10年前に封印した、中学校生活での思い出の品が詰まったタイムボックスの開封式が行われました。(5月6日 歌志内学園)



●定例放水訓練

消防団員は空き地を使った放水訓練により、トレーニングの成果と、それぞれの役割や連携を確認しました。(5月10日 文珠地区)



まちのようす

“広報”

TOPICS



●つどいの場作品展示

つどいの場に参加している皆さんが、いろいろな材料を組み合わせかわいっこいのぼりを制作しました。(4月25日 社会福祉協議会)



●石炭ストーブ体験会

訪れたかたがたはストーブへの石炭補充やスルメ焼きを体験し、石炭を使用していた当時の思い出を語り合いました。(5月3日 郷土館)

市民の動き

人口	2,733人 (-6人)
男	1,302人 (-2人)
女	1,431人 (-4人)
世帯	1,685世帯(-5世帯)

(令和5年4月末日現在)

☑おたんじょう おめでとう

きさしま かいと きさしま しょうと
笹島 権人ちゃん (笹島 翔人さん) 文珠

☑おくやみ もうしあげます

くわもと みちこ さん (70歳・4月7日逝去) 文珠
 まえだ かつみ さん (70歳・4月12日逝去) 文珠
 がわもと きぬこ さん (91歳・4月13日逝去) 神威
 やまさき ゆうこ さん (75歳・4月13日逝去) 本町
 たにくち たつお さん (83歳・4月14日逝去) 文珠
 ふじわら ひろかつ さん (89歳・4月14日逝去) 文珠
 さくま てつお さん (92歳・4月15日逝去) 本町
 あべ つえ子 さん (96歳・4月21日逝去) 本町

※このコーナーは、市内のできごとをご紹介しているコーナーです。広報紙に掲載した写真を無料で差し上げますので、ご希望の方はご連絡ください。

■連絡先 企画財政課企画広報グループ (市役所3階 ☎42-3214)



●歌志内学園消防避難訓練

給湯室からの出火を想定した避難訓練で、児童生徒たちは先生の指示に従ってすみやかに行動していました。(5月15日 歌志内学園)



●火災訓練と防火花壇花植え

園児たちは、こども園や自分のお家が火事にならないようにと、願いを込めて花壇にお花を植えました。(5月22日 こども園)

BOOK
図書館
だより

読んでみませんか?

『全国駄菓子屋探訪』

(監修：土橋真)

駄菓子屋文化研究者による全国の長年地域に愛される名店からデザイン・大人向けを重視した新しい形の駄菓子屋を紹介。なぜ駄菓子屋に人が集まるのか、低価格で販売する企業努力、全国に広がるローカル駄菓子などを徹底解剖していきます。読むとどこか懐かしさを感じ、駄菓子屋を巡りたくなる1冊です。



『街とその不確かな壁』 (著：村上春樹)

『キツネ狩り』 (著：寺島曜)

『勿忘草をさがして』 (著：真紀涼介)

『よねさんの免疫力超アップの食卓』 (著：米澤佐枝子)

『ちいかわえほん おつかれラーメン』 (作：ナガノ)

お知らせ

●図書館司書体験

と き 6月24日(土) 10時~11時30分

ところ 図書館

内 容 本の貸し出し返却、本にカバーをかけてみよう、図書館クイズに挑戦を行います。

●カードゲーム・ボードゲーム体験会

と き 6月24日(土) 13時30分~15時

ところ 図書館

対 象 4歳以上~大人まで

内 容 ナンジャモンジャ(シロ・ミドリ)、はあって言うゲーム、ニコバーガーゲーム、笑ってはいけない音読を体験できます。

●本の宅配サービス

自宅や職場、グループ活動の場など、図書館の本をご希望の場所までお届けします(月1回程度)。

※くわしくは図書館にお問い合わせください。

図書館 ☎42-6900

※掲載している行事等が変更・延期・中止になる場合がありますので、事前に確認をお願いします。

日・曜	ごみ	行事・会場・時間 (☉:受付時間)	日・曜	ごみ	行事・会場・時間 (☉:受付時間)
1木	生	○定例行政相談 (うたみん13:00~15:00) ○無料人権・困りごと相談 (うたみん13:00~15:00) ○介護保険相談 (うたみん13:00~15:00)	20火	燃	○札幌弁護士会無料法律相談 (うたみん10:00~12:00) ○健康診査結果説明会 (社会福祉協議会)
2金	燃		21水	資 危	○社協心配ごと相談 (社会福祉協議会13:00~15:00) ○チェアピクス教室 (うたみん13:45~14:45)
3土		○【休日当番医】市立病院	22木	生	○元気はつらつ教室 (うたみん13:45~14:45)
4日		○【休日当番医】市立病院	23金	燃	
5月	生	○日本脳炎予防接種 (市立病院☉15:30~16:00) ○4種混合予防接種 (市立病院☉14:15~14:30) ○チェアピクス教室 (うたみん13:45~14:45)	24土		○図書館司書体験 (図書館10:00~11:30) ○カードゲーム・ボードゲーム体験会 (図書館13:30~15:00) ○【休日当番医】市立病院
6火	燃	○札幌弁護士会無料法律相談 (うたみん10:00~12:00) ○BCG予防接種 (市立病院☉14:15~14:30) ○水痘予防接種 (市立病院☉14:15~14:30)	25日		○【休日当番医】市立病院
7水	資 危	○社協心配ごと相談 (社会福祉協議会13:00~15:00)	26月	生	○子宮・乳がん検診 (うたみん8:30~13:45)
8木	生	○元気はつらつ教室 (うたみん13:45~14:45)	27火	燃	
9金	燃		28水	粗	○健康相談 (市役所10:00~11:30) ○社協心配ごと相談 (社会福祉協議会13:00~15:00) ○日本脳炎予防接種 (市立病院☉17:00~18:00) ○元気はつらつ教室 (うたみん13:45~14:45) ○【夜間診療】市立病院 (17:00~18:30)
10土		○【休日当番医】市立病院	29木	生	○移動収納車 (9:00~11:25) ○乳幼児相談 (うたみん☉3~4か月児9:50~10:00、その他10:00~10:15)
11日		○【休日当番医】市立病院	30金		
12月	生		■粗大ごみ回収 6月27日(火)の午前中までに環境交通グループに申し込みください(各世帯で一度に3個まで)。 ■カレンダーの表示について ☉=生ごみ、☎=燃やせるごみ、☏=燃やせないごみ、 ☑=資源ごみ、☒=危険ごみ、☐=粗大ごみ ※表示のない日はごみ収集を行いません。		
13火	燃		歌志内市民憲章 わたくしたちは神威岳の山ふところ本道開拓のあけぼのとして石炭とともに発展した輝かしい歴史を誇る歌志内の市民です。 苦難にみちた先人の開拓精神をうけつぎ移りかわる社会環境にたち向かい平和で明るく豊かなまちを築くためにこの市民憲章を定めます。 ●たくましい心豊かな市民になりましょう ●たがいに認めあう明るい家庭をつくりましょう ●しあわせで生き生きとしたきれいなまちをつくりましょう (昭和48年5月3日制定)		
14水	不 危	○社協心配ごと相談 (社会福祉協議会13:00~15:00) ○元気はつらつ教室 (うたみん13:45~14:45) ○【夜間診療】市立病院 (17:00~18:30)			
15木	生				
16金	燃	○移動収納車 (9:00~11:25)			
17土		○【休日当番医】市立病院			
18日		○健康診査結果説明会 (道の駅) ○【休日当番医】市立病院			
19月	生	○健康診査結果説明会 (うたみん)			

くらしの カレンダー 6月

保健事業 保健介護グループ (市役所2階 ☎74-6616)

日本脳炎予防接種(5日・28日)

1期 6か月～7歳半未満児

2期 9歳～13歳未満児

特例対象者 平成19年4月1日以前の生まれで20歳未満の方

持ち物 母子健康手帳・予診票

4種混合予防接種(5日)

対象児 3か月～7歳半未満児

持ち物 母子健康手帳・予診票

BCG予防接種(6日)

対象児 1歳未満児

持ち物 母子健康手帳・予診票

水痘予防接種(6日)

対象児 1歳～3歳未満児

持ち物 母子健康手帳・予診票

※上記の予防接種は1週間前までの予約が必要です。

健康相談(28日)

※事前予約が必要です。

健康診査結果説明会(18日・19日・20日)

※事前予約が必要です。

子宮・乳がん検診(26日)

※事前予約が必要です。

元気はつらつ教室(8日・14日・22日・28日)

チェアビクス教室(5日・21日)

乳幼児相談(29日)

対象児 3～4か月児(R5.1.19～R5.3.29生)

7～8か月児(R4.9.19～R4.11.29生)

10～11か月児(R4.6.19～R4.8.29生)

24～25か月児(R3.4.19～R3.6.29生)

その他希望者

持ち物 母子健康手帳・子どもノート・個人通知に同封の質問票(3～4か月児、24～25か月児)・歯ブラシ(24～25か月児)・その他オムツの替えやミルクなど必要なもの

6月の納税

▷1期 市道民税

▶納期限 6月30日(金)

※税・住宅使用料等を口座振替の方は、残高をご確認ください。

6月の移動収納車巡回日

▷16日(金)・29日(木)

●問い合わせ

▶税務グループ

(市役所1階☎42-3217)

■納入場所

▶市役所1階会計窓口

□
▶北門信用金庫本店・各支店

▶北海道労働金庫本店・各支店

▶道内の郵便局またはゆうちょ銀行

各種相談

札幌弁護士会無料法律相談(6日・20日)

問い合わせ 環境交通グループ(市役所1階☎42-3217)

定例行政相談(1日)

問い合わせ 環境交通グループ(市役所1階☎42-3217)

無料人権・困りごと相談(1日)

問い合わせ 環境交通グループ(市役所1階☎42-3217)

介護保険相談(1日)

問い合わせ 保健介護グループ(市役所2階☎74-6616)

社協心配ごと相談

	相談員				開催場所
7日	ただだ 武田	まさゆき 正幸	ひかげ 日景	あけみ 明美	心配ごと相談所 (社会福祉協議会) (☎42-6792)
14日	かなもり 金森	ひでゆき 秀行	いむら 井村	けいこ 敬子	
21日	さがら 相良	あきよし 昭吉	きたやま 北山	あきこ 昭子	
28日	やまかわ 山川	よしひさ 義信	おかふち 岡渕	えいこ 栄子	

※電話での相談も受け付けます。

問い合わせ 社会福祉協議会(☎42-2328)

市立病院外来診療医師

事務局(☎42-3185)

夜間診療日は、毎月第2・第4水曜日のみです。
お間違いのないようにお願いします。

	月	火	水	木	金
午前	水野 医師	橋本 医師	水野医師	橋本 医師	水野 医師
午後	出張 医師	出張 医師	橋本医師	水野 医師	橋本 医師
夜間 診療 (第2・第 4水曜日)			14日～水野医師 28日～橋本医師		

財団～北海道地域医療振興財団

※出張医師については1週間ごとに変更となります。

※出張医師の氏名は病院入口と待合室に掲示しています。

児童館行事予定

東光児童館 ☎42-3374	
風船で遊ぼう	10日(土) 13:00～
ボックス玉入れ	24日(土) 13:00～
神威児童センター ☎42-3192	
風鈴作り	5日(月) 13:00～
ビンゴゲーム	29日(木) 15:00～

■休館のお知らせ

東光児童館・神威児童センターの休館日は、3日(土)・12日(月)・19日(月)・26日(月)です。歌志内学園運動会のため3日(土)は休館、5日(月)は開館します。

くらしの情報

Check!



行事等が変更・延期・中止となる場合がありますので、申し込み・参加等をする場合には主催者にご確認願います。

浄水場を見学してみませんか

「水道水 安心・安全 これからも」をスローガンに、6月1日(木)から7日(水)まで水道週間が実施されます。

中空知広域水道企業団では水道週間に合わせて、この期間に浄水場の一般見学を実施します。

皆さんが毎日安心して使用している水道水がどのように作られているのか、この機会に見学してみませんか。

パネルを使って水ができるまでの解説を行い、原水・処理水の展示、処理薬品の展示なども行っています。

見学を希望される方は職員がご案内しますので、必ず事前にお申し込みください。

▼見学時間 9時～16時まで

※土・日曜日・祝日は除く。

▼申し込み先 中空知広域水道企業団(砂川市富平33

7-1) ☎53・3840・

FAX53・3830)

▼ホームページ <http://www.nakasorachi-kousu>

▼お問い合わせ <http://www.nakasorachi-kousu>

1.jp

Jアラート

全国一斉試験放送

大規模地震や武力攻撃といった緊急事態が発生したときに、全国瞬時警報システム(Jアラート)により国から送られてくる緊急情報を、市民の皆さんへお伝えするための試験放送を行います。市が実施する試験放送等は、次のとおりです。

■試験放送及び訓練メール配信日時

▼日時 6月7日(水) 11時ごろ

▼消防の放送 市内各所に設置してあるスピーカーから日ごろの放送と同じくらい

の音量で次の内容を放送します。

▽放送内容

- ・こちらは歌志内市役所です。
- ・これは、試験放送です。
- ・全国瞬時警報システムの試験放送です。

※繰り返し

▼登録制メール 登録制メール「防災情報」の配信登録者に訓練メールを配信します。

▼メール配信文

・これは、Jアラートのテストです。

※6月6日に、訓練周知のメールを配信します。

▼問い合わせ 庶務グループ(市役所3階) ☎42・3212)



北海道苦情審査委員制度のご案内

「北海道苦情審査委員制度」とは、道の機関が行った業務に関する苦情を、皆さんに代わって、苦情審査委員が公平で中立な立場から審査する制度です。

皆さん自身の利害に関する苦情であれば苦情審査委員に

申し立てができます。

審査の結果、道の業務に不備な点や制度に問題があるときは、道の機関に是正や改善を求めます。

各窓口では、様式やリーフレットをご用意しています。

また、北海道公式ホームページでは、申請書様式のほか申し立て方法等についても掲載しています。

申し立ては窓口へ持参するほか、郵送、ファックス、メールでも受け付けています。

個人情報保護にもじゅうぶん配慮します。

※電話や匿名での申し立ては受け付けていません。

▼問い合わせ・提出先 北海道総合政策部知事室道政相談センター(〒060・8588 札幌市中央区北3条西6丁目) ☎011・204・5523、FAX011・241・8181、メールkujyou.koueki@pref.hokkaido.lg.jp) または、空知総合振興局総務課(〒068・8558 岩見沢市8条西5丁目) ☎0126・20・0200、FAX0126・25・558)

加藤樹石苑

水晶などを使った各種アクセサリオリジナルのアクセサリも作ります。

鑑賞石を常設展示！「愛石家サロン」お気軽にご覧下さい！

歌志内市字中村58番地
電話・FAX 0125-42-2278

砂川市立病院・あかひら市立病院・滝川市立病院などの「処方せん」受け付けています。

ご自宅・職場などにお薬を無料でお届けします。

歌志内市立病院前



チロル薬局



電話: 0125-42-4500 FAX: 0125-42-4501

札幌弁護士会 無料法律相談会

札幌弁護士会では、次の日程により無料法律相談会を開催します。

債務整理、交通事故、離婚、相続、悪質商法など、どのようなご相談でもお受けします。必ず、事前に申し込みをお願いいたします。

▼とき

▽6月6日(火) 10時～12時

村田 雅彦 弁護士

▽6月20日(火) 10時～12時

市川 大輔 弁護士

▼ところ

うたみん

▼申し込み・問い合わせ

環境交通グループ(市役所1階) ☎42・3217

無料人権・困りごと相談所を開設

市では、次の日程で「無料人権・困りごと相談所」を開設します。

家庭問題・近隣間のもめごとなどでお悩みの方を対象に、人権擁護委員が人権・困りごとと相談を行います。申し込みは特に必要ありませんので、相談を希望される方は、直接会場にお越しください。

▼とき 6月1日(木) 13時～15時

▼ところ うたみん

▼相談員 人権擁護委員

▼問い合わせ 環境交通グループ(市役所1階) ☎42・3217

※札幌法務局滝川支局(☎23・2330)でも常時相談を受け付けています。

高齢者の肺炎球菌予防接種のご案内

高齢者の肺炎は「肺炎球菌」感染によるものが最も多く、高齢者の肺炎球菌予防接種は肺炎球菌による肺炎の約7割を予防する効果があるとされています。今年度、無料で受けられる定期接種の対象は下表のとおりです。

- ①に該当する方には、6月中旬にご案内と高齢者の肺炎球菌予防接種無料クーポン券をお送りします。
- ②に該当する方で接種を希望される方は、保健介護グループ(市役所2階) ☎74・6116(まで)ご連絡ください。ご案内と無料クーポン券をお送りします。

▼申し込み 6月26日(月)から実施医療機関で受け付

けを開始します。予約制です。必ず事前に電話等で医療機関にお申し込みください。

▼実施医療機関 歌志内市立病院(☎42・31805)、勤医協上砂川診療所(☎62・2204)

※接種を希望される方で、市外医療機関等に入院しているなど、市内の医療機関で接種できない方は保健介護グループまでご連絡ください。

定期接種以外の方の予防接種については、医療機関にお問い合わせください。

※過去に接種された方は対象になりません。

▼持参するもの 高齢者の肺炎球菌予防接種無料クーポン券・保険証

▼その他

接種できる期間は7月1日(土)～令和6年3月31日(日)です。

定期接種以外の方の予防接種については、医療機関にお問い合わせください。

※過去に接種された方は対象になりません。

<今年度の定期接種対象>

区分	年齢	生 年 月 日
①	65歳	昭和33年4月2日生～昭和34年4月1日生
	70歳	昭和28年4月2日生～昭和29年4月1日生
	75歳	昭和23年4月2日生～昭和24年4月1日生
	80歳	昭和18年4月2日生～昭和19年4月1日生
	85歳	昭和13年4月2日生～昭和14年4月1日生
	90歳	昭和8年4月2日生～昭和9年4月1日生
	95歳	昭和3年4月2日生～昭和4年4月1日生
	100歳	大正12年4月2日生～大正13年4月1日生
②	60～64歳の方で、心臓、腎臓、呼吸機能に障がいがあるために、日常生活活動が極度に制限される方。	

司法書士中根事務所

不動産登記、商業登記、債務整理、供託、成年後見、相続・遺言・遺産分割、その他登記・法律・訴訟・裁判・各種手続きなど、お気軽にお電話ください。

赤平市・歌志内市無料出張相談承り中

司法書士 中根 大 電話 0125-74-5550
赤平市東文京町2丁目4番地2

ブログ: <http://ameblo.jp/shihoushoshi-dai-nakane/>

有限会社 ケア・サポート 21

介護用品、介護器具の販売
市指定ゴミ袋やマスクなどの衛生用品・日用品も取り扱いしています。
皆さまに『安心・安全・信頼』を提供します。

歌志内市字文珠 228 番地 4
電話番号 0125-42-3565



赤歌警察署からの お知らせ

1 「薬物、ダメ。ゼッタイ。」

覚醒剤や大麻などの薬物を乱用すると、身体や精神がポロポロになり、記憶障がいや人格が変化し、場合によっては死に至ることもあります。

◆**問い合わせ** 赤歌警察署警務課 (☎32・0110)

2 二輪車の交通事故防止

バイクは車体が小さく、車のミラー等の死角になって見落とされやすく、交通事故当事車両になるケースがあります。

◆**効き目・安全性について** ジェネリック医薬品は、これまで効き目や安全性が実証されてきた新薬と同等の効果・効能を持ち、厚生労働省の基準を満たしている安全な薬です。

◆**不法就労・不法滞在防止のために** 不法に入国したり、在留期限が切れても出国しないで不法滞在している外国人や、不法滞在しながら不当に就労して収入を得ているような外国人は、皆さんの周りにいませんか。

ささいなことでも「おかしいな？」と思ったら、警察に通報してください。

◆**問い合わせ** 赤歌警察署警務課 (☎32・0110)

ジェネリック医薬品の利用について

医療機関で処方される薬には、新薬（先発医薬品）とジェネリック医薬品（後発医薬品）があります。

◆**問い合わせ** 北海道後期高齢者医療広域連合 (☎011・290・5601) または、戸籍保険グループ（市役所1階 ☎42・3217）

◆**効き目・安全性について** ジェネリック医薬品は、これまで効き目や安全性が実証されてきた新薬と同等の効果・効能を持ち、厚生労働省の基準を満たしている安全な薬です。

◆**問い合わせ** 北海道後期高齢者医療広域連合 (☎011・290・5601) または、戸籍保険グループ（市役所1階 ☎42・3217）

パソンの処分について

◆**問い合わせ** 環境交通グループ（市役所1階 ☎42・3217）

求人情報 (5月10日現在)

市内の事業所では、次のとおり従業員を募集しています。

- 1 介護員(ディサービス) 求人数 2人 年齢不問
 - 2 土木作業員(季節雇用) 求人数 2人 年齢不問
 - 3 生活相談員 求人数 1人 44歳以下
 - 4 土木作業員(通年雇用) 求人数 2人 年齢不問
 - 5 製造工 求人数 1人 年齢不問
 - 6 フロント及び事務員補助 求人数 1人 59歳以下
- ◆**問い合わせ** 環境交通グループ（市役所1階 ☎42・3217） または 一般社団法人パソコン3R推進協会 (☎03・5282・7685)

◆**問い合わせ** 環境交通グループ（市役所1階 ☎42・3217） または 一般社団法人パソコン3R推進協会 (☎03・5282・7685)

◆**対象機器** デスクトップパソコン、ノートブックパソコン、CRTディスプレイ、液晶ディスプレイ、CRTディスプレイ一体型パソコン、液晶ディスプレイ一体型パソコン

◆**問い合わせ** 環境交通グループ（市役所1階 ☎42・3217） または 一般社団法人パソコン3R推進協会 (☎03・5282・7685)

ほくもんフリーローン『まねき猫』 借換もOK

ご融資金利 年5.0%、年7.0%、年9.0%、年14.0%
(固定金利・保証料含む、令和2年4月1日現在)

※ご融資金利は保証会社の審査のうえで決定させていただきます。
※お取引内容によって上記金利より年0.20%優遇いたします。

・ご融資額500万円以内 ・ご利用期間10年以内

※融資条件を変更する場合は、手数料がかかる場合があります。
※保証会社の審査によって、ご希望に添えない場合があります。
※詳しくは 北門信用金庫 歌志内支店 TEL42-3111 まで。

チロルの湯休業日のお知らせ

館内メンテナンスのため、5月30日(火)から6月2日(金)まで、アリーナチロルを含むチロルの湯全館を休業します。

なお、6月の半額デーは9日(金)と21日(水)です。

☎0125-42-5588 Fax 42-3044



老齢基礎年金の 繰上げ・繰下げ請求

老齢基礎年金は、原則65歳から受けられますが、希望により65歳になる前や66歳以後に受け取ることが出来ます。

ただし、65歳より早く繰上げて受け取ると減額され、66歳より遅く繰下げて受け取ると増額される仕組みになっています。一度、繰上げ・繰下げ請求をすると生涯同じ割合で、減額または増額された年金額になります。なお、増減の率については次表のとおりです。

■繰上げ受給時の減額率

年齢	減額率
60歳	30%
61歳	24%
62歳	18%
63歳	12%
64歳	6%

①特別支給の老齢厚生(退職共済)年金の定額部分の一

部が支給停止されます。

②65歳になるまで、遺族厚生(遺族共済)年金と繰上げした老齢基礎年金と一緒に受けることはできません。障がいの方が重くなった場合に障害基礎年金を受けられません。

④寡婦年金は受けられません。
⑤国民年金に任意加入すること、保険料を追納することはできません。
⑥繰上げ請求を取り消すことはできません。

■繰下げ受給時の増額率

年齢	増額率
66歳	8.4%
67歳	16.8%
68歳	25.2%
69歳	33.6%
70歳	42.0%

①原則、他の年金(老齢厚生年金を除く)を受ける権利がある場合は繰下げ請求ができません。
②振替加算は増額の対象にな

りません。また、繰下げ待機期間中は振替加算を受けることはできません。

▼問い合わせ 砂川年金事務所 (☎52・2144)

20歳到達者への年金制度周知動画のご案内

日本にお住まいの20歳以上60歳未満の方は、国民年金に加入し保険料を納付する必要があります。

日本年金機構のホームページでは、年金制度の内容やメリット、保険料の免除の手続きなどを、初めて加入する方にもわかりやすく動画でご案内していますので、ぜひご覧ください。

市のホームページのリンク集からもご利用いただけます。※くわしくは、砂川年金事務所(☎52・2144)へ。

教科書展示会を開催します

義務教育学校(前期課程及び後期課程)で使用している教科書を展示します。

この機会に教科書をご覧になりませんか。

▼期間 6月14日(水)～27日(火)

▼ところ うたみん

▼問い合わせ 学校教育グループ(教育委員会☎42・4223)

野生生物にエサをあげないでください

給餌することで、野生生物は人が食べ物をくれるものだと思われ、人を恐れなくなります。ごみを荒らしているカラス等の野生生物を追い払おうとしても、逃げなくなったなどということもあります。

農作物への被害、フンによる建物などの汚れ、収集前にごみ袋を破いて生ごみ等を散乱させる、繁殖期に威嚇や攻撃をされるなどの被害があります。

エサやりはフンを引き起こすばかりでなく、過度な繁殖を招くので、野生生物には絶対にエサをあげないでください。

▼問い合わせ 環境交通グループ(市役所1階☎42・3217)



水道 についての
お問い合わせは...

中空知広域水道企業団

フリーアクセス
(通話料金無料)

オイシイミズ

080-080-01432

TEL.53-3831 FAX.53-2126

歌志内営業所(市役所2階)

TEL 42-2225

料金のお支払いには、
便利な口座振替を

パート募集中

いこいの里 チロル
☎0125-42-3565

2交代制 勤務期間は応相談
勤務時間 7:00~14:00
16:30~19:00

募集人数 若干名
くわしくは、お問い合わせください

(有)ケア・サポート21
歌志内市字文珠228番地4

マイナンバーカードについて

マイナンバーカードの申請方法は、スマートフォン、パソコン、証明用写真機、郵送の4つの中から選べます。

市役所では郵送による申請のお手伝いをしています。

写真撮影（無料）や申請書の準備などを行っていますので、お気軽にご相談ください。

お仕事などで日中に市役所へ来ることができない場合は、平日の時間外での対応を行いますので、必ず事前に電話での予約をお願いします。

また、2月末までにマイナンバーカードを申請した方は、9月末までにポイント申し込みをするにより、選択した決済サービスのポイントとして最大2万円相当分のマイナポイントを取得できます。

マイナポイントの申し込みについて、対応する機器がない場合や設定方法に不安がある方は、市役所1階窓口にて手続きを行うことができますのでご利用ください。

※9月末よりも早く申し込み

を締め切る決済サービスもありませんので、お早めにポイントをお申し込みください。

▼問い合わせ 戸籍保険グループ（市役所1階 ☎42・3217）

ハチの巣の駆除と助成金について

市では、ハチの巣の駆除は行っていないので、自宅敷地内での駆除は専門業者（有料）に依頼するか、市で防護服の貸し出し（無料）をしていますので、気軽にご利用ください。

なお、今年度より市ではハチの巣駆除に対する助成金制度を創設しましたので、ぜひご利用ください。

また、公園や道路などの公共の敷地内でハチの巣が発見された場合は、市へ情報提供をよろしくお願いします。

▼助成金の交付対象者

①市内においてハチが営巣した建物または土地を所有し、使用している、もしくは管理する個人または団体（法人を除く）

②市税等の滞納がないこと

▼助成金額

▽ハチの巣を1個駆除する場合 ハチの巣駆除に要した金額の2分の1以内とし、1万5000円を限度とします。

▽ハチの巣を同時に2個以上駆除する場合 ハチの巣駆除に要した金額の2分の1以内とし、2万円を限度とします。

※駆除を行うために建物の一部を解体する費用及びその復旧に係る費用は対象外

▼問い合わせ 環境交通グループ（市役所1階 ☎42・3217）

健康ポイント事業を実施します

健康に関する事業に参加するとポイントが貯まり、10ポイント貯めると健康に役立つグッズと交換できます。

健康ポイントカードは、対象事業の参加時や市役所で配布します。ポイントを貯めて、楽しみながら健康になりましょう！

▼対象事業 健康診査・がん検診（得とく健診等）、健診

結果説明会、妊婦・成人歯科健診、チエアビクス教室、元気はつらつ教室、出前講座、介護教室、チロル学園、歩こつ会、フィットネススクール等

※その他、体重・血圧・歩数の記録提出でポイント付与。

▼申し込み・問い合わせ 保健介護グループ（市役所2階 ☎74・6616）

宝くじ公式サイトでのインターネット販売

宝くじの収益金は、私たちのまちづくりに役立てられており、「宝くじ公式サイト」なら、いつでもどこでも宝くじが購入できます。

「宝くじ公式サイト」で宝くじを購入するには、会員情報、お支払い方法、当せん金の受取口座を登録する必要があります。

ジャンボ宝くじの購入や、お得な特典、便利なサービスがありますので、この機会にぜひ会員登録ください。

▼「宝くじ公式サイト」でのインターネット購入について

▽対象商品 ジャンボ宝くじ、全国通常宝くじ、ブロック宝くじ、ロト7、ロト6、ミニロト、ビンゴ5、ナンバーズ3、ナンバーズ4、着せかえクッキー、クイックワン

※スクラッチを除く全ての宝くじ

宝くじ公式サイト

宝くじがネットで
購入できる!

宝くじ公式サイト

宝くじの収益金は、明るく住みよいまちづくりに使われます



お問い合わせ先 | 宝くじコールセンター | TEL 0570-01-1192 (ナビダイヤル 有料)
TEL 011-330-0777 (有料)

ありがとうございます
ございます

■ふるさと納税
▽高知県 深田 聡さん
現金4千円